



Clube Naval Charitas

AVISO DE REGATA

9^a Regata Veleiros
de Oceano



www.cncharitas.com.br/regata_elas.html

ORGANIZAÇÃO





Clube Naval Charitas

AVISO DE REGATA

1. REGRAS

A regata será disputada sob as seguintes regras e regulamentos:

1.1 Regras Internacionais de Regata a Vela da ISAF (International Sailing Federation) edição 2009/2012;

1.2 Determinações da CBVM e FEVERJ;

1.3 Instrução de Regata incluindo alterações feitas pela **Comissão de Regata (CR)** e **Comissão de Protesto (CP)**. A regata é classificada como Categoria "C" de acordo com o Código de Propaganda.

1.4 Os barcos participantes poderão fazer uso de velas exóticas, balões e gennakers à critério de sua tripulação.

1.5 Todos os participantes serão do sexo feminino.

1.6 Todos os acompanhantes deverão se manter afastados pelo menos 100m do percurso. Caso não seja respeitada esta norma, o barco participante envolvido será desclassificado. Isto altera a regra 22.1.

1.7 A comunicação através de rádio será restrita à CR. Isto altera as regras 41.d e 41.e.

1.8 Haverá a presença de **UMPIRE** com poderes de penalização no ato.

2. INSTRUÇÃO ÀS COMPETIDORAS

Instruções às competidoras serão afixados no Quadro Oficial de Instruções de Regata, localizado próximo à Secretaria Náutica do Clube Naval Charitas (CNC).

3. ALTERAÇÃO DO INSTRUÇÃO DE REGATA

Qualquer alteração no Instrução de Regata será afixada antes de 11:00 do dia em que entrará em vigor, exceto alteração na programação da regata, que será afixada até a 19:00 do dia 06 de março (véspera da regata).

4. SINALIZAÇÃO EM TERRA

4.1. Sinalização em terra será içada no mastro principal do evento, localizado na rampa principal de embarque e desembarque.

4.2. Quando o galhardete RECON é içado em terra, o seu significado descrito na sinalização de regatas é modificado de "1 minuto" para "não antes de 60 minutos".

4.3. A sinalização da regata será içada no mastro principal da embarcação da CR.

4.4. Enquanto o galhardete RECON estiver içado no mastro da CR, a largada estará retardada.

5. PROGRAMA DA REGATA

5.1. Data: domingo 07 de março de 2010

5.2. O horário programado para o sinal de Atenção da regata será às 12:55.

Evento	Data	Horário
Inscrição	Até sábado, 06 de março	09:00 – 17:00
Inscrição	Domingo, 07 de março	09:00 – 11:00
Reunião de tripulantes	Domingo, 07 de março	11:00 – 11:30
Regata	Domingo, 07 de março	12:55 – 18:00
Premiação	Domingo, 07 de março	19:00

5.3. Nenhum sinal de Atenção será feito depois das 16:00.

6. BANDEIRAS DE CLASSE BICO DE PROA

Todas as classes são de **bico de proa**, diferenciadas entre si por **bandeiras visivelmente expostas na popa** de cada barco participante conforme indicado no quadro abaixo. As bandeiras serão fornecidas na reunião de tripulantes ou pela CR.

Categoria	Tamanho	Bandeira:
Grupo 1	de 16 pés até 20 pés	Amarela
Grupo 2	de 21 pés até 23,9 pés	Laranja
Grupo 3	de 24 pés até 26,9 pés	Verde
Grupo 4	de 27 pés até 31,9 pés	Azul
Grupo 5	acima de 32 pés	Lilás

7. AREAS DE REGATAS

A área de Regata será na Baía de Guanabara.

8. PERCURSOS

8.1. O percurso da Regata será anunciado pela CR na reunião das tripulações e através do quadro de Instruções localizado na popa da embarcação da CR .

8.2. **Percurso 1** (Galhardete 1): largada nas proximidades do CNC; montagem de bóia inflável nas proximidades do Museu de Arte Contemporânea (MAC) por BB; montagem de bóia inflável nas proximidades das praias de Adão e Eva por BE; montagem de bóia inflável nas proximidades da Escola Naval por BE; montagem da bóia inflável nas proximidades do Museu de Arte Contemporânea (MAC) por BE; chegada nas proximidades do CNC entre CR e bóia.

8.3. **Percurso 2** (Galhardete 2): largada nas proximidades do CNC; montagem da bóia inflável nas proximidades do Museu de Arte Contemporânea (MAC) por BB; chegada nas proximidades do CNC entre CR e bóia.

8.4. Após o sinal de Partida não haverá alterações de percurso.

Percurso 1

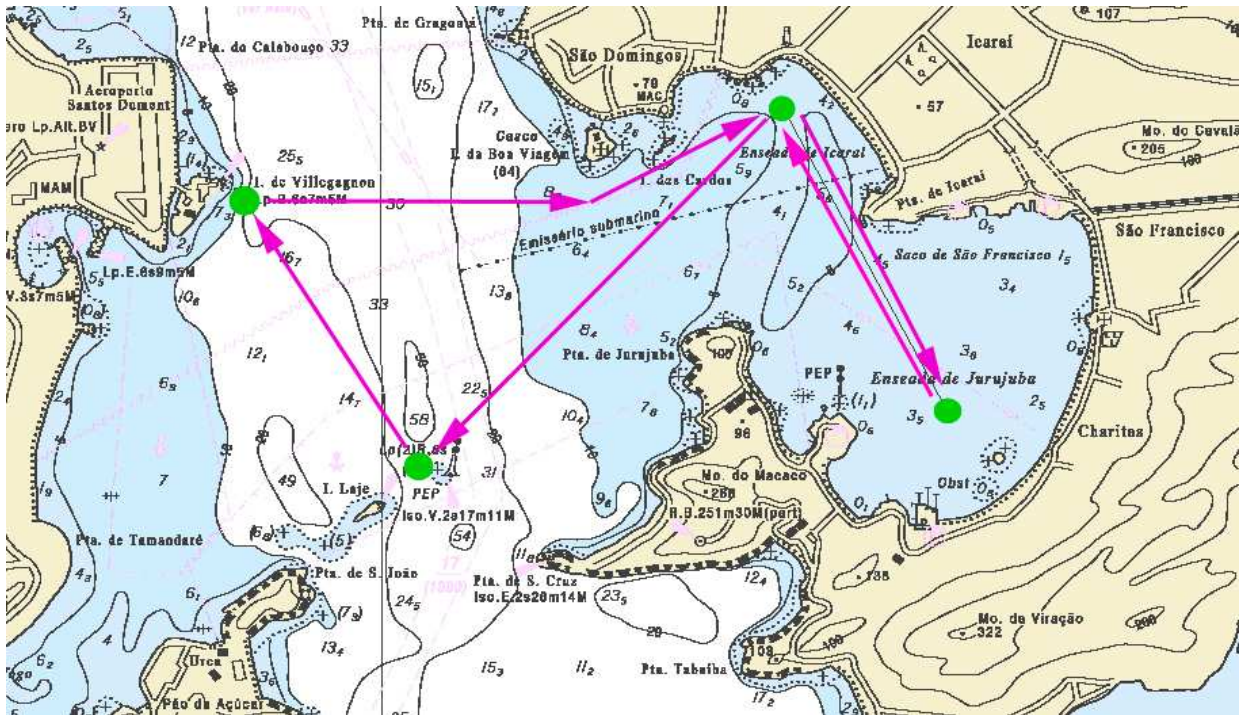

Percurso 2

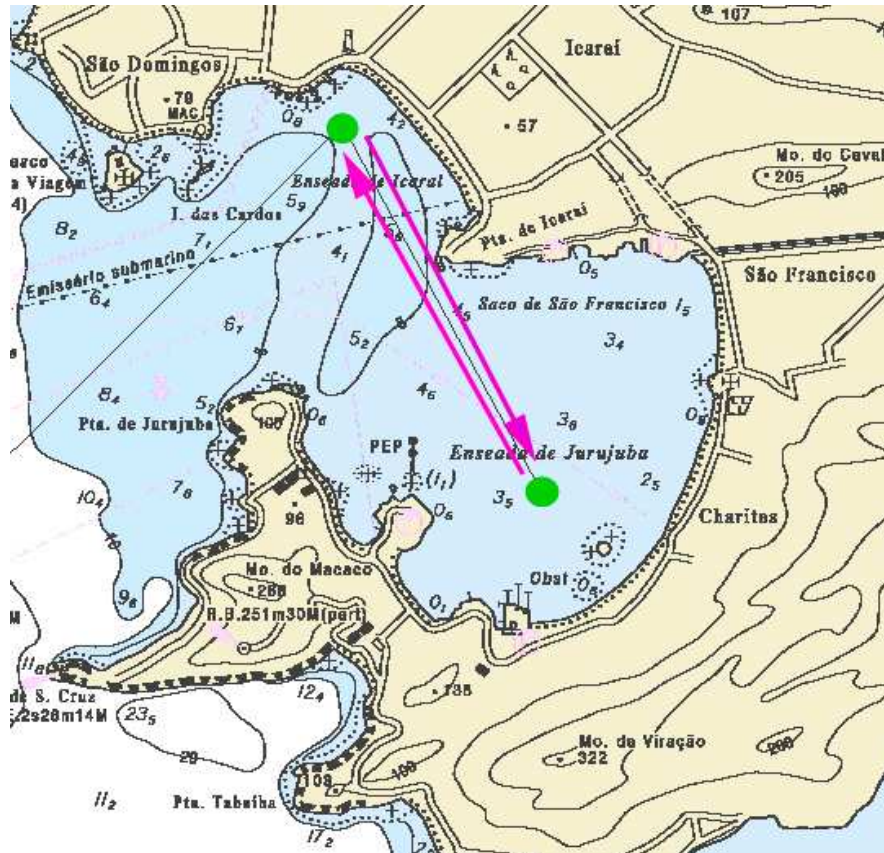

9. PARTIDA E MARCAS DO PERCURSO

9.1 A linha de partida será entre o mastro do barco da comissão de regata, identificado pela bandeira laranja com as letras CR em azul e uma bóia por seu bombordo.

9.2 Todas as marcas do percurso serão bóias infláveis.





9.3 Um barco que partir após decorridos 15 (quinze) minutos do seu sinal de partida será considerado como **não tendo partido** (DNS). Isto muda a regra A4.

9.4 Os barcos, para os quais o sinal de atenção ainda não foi dado, devem deixar livre a área de partida.

9.5 A embarcação da CR poderá manter sua posição no alinhamento de partida usando motor.

10. HORÁRIO E PROCEDIMENTO DE PARTIDA

O procedimento de partida será conforme descrito na regra 26. Veja quadro abaixo.

Hora	Sinal	Bandeira e Sinal	Tempo (minutos) antes da partida	Bandeira
12:55	Atenção	Bandeira Branca 1 sinal sonoro	5 minutos	
12:56	Preparação	Bandeira Papa (Azul) 1 sinal sonoro	4 minutos	
13:59	Um minuto	Bandeira Papa (Azul) arriada 1 sinal sonoro longo	1 minuto	
13:00	Partida	Bandeira Vermelha 1 sinal sonoro longo	0	

11. CHEGADA

11.1 A linha de chegada será entre o mastro desfraldando bandeira de CR de cor laranja com as letras CR em azul, e uma marca na outra extremidade.

12.2 a embarcação da CR poderá manter sua posição no alinhamento de chegada usando o motor.

12. LIMITES DE TEMPO

O limite de tempo será às 18:00 para todos os barcos.

13. PROTESTOS E PEDIDOS DE REPARAÇÃO

14.1. Formulários de protestos estarão disponíveis na Secretaria do CNC.

14.2. O prazo máximo para a entrega de protesto será de 60 minutos após a chegada da CR em terra.

14.3 Instruções informando os horários e locais de audiências, para apuração dos protestos pela CP, serão afixados no Quadro Oficial de Instruções até 10 minutos após o término do prazo de entrega dos protestos. Deverão comparecer nas audiências as competidoras protestantes, podendo comparecer as protestadas ou testemunhas citadas.

Será cobrada uma taxa de R\$200,00 (duzentos reais) por protesto.

14. MEDIDAS DE SEGURANÇA

Solicitamos aos barcos que se retirarem da regata notificar a CR tão logo seja possível.

15. PREMIAÇÃO

15.1. Serão premiados os três primeiros lugares de cada categoria, e haverá prêmios especiais para fita azul (primeiro lugar geral) e de lanterninha (último lugar geral). **Serão sorteados brindes entre todas as velejadoras participantes.**

15.2. A Cerimônia de Premiação será no dia 07 de março de 2010, a 19:00 na boite do CNC.

16. ELEGIBILIDADE

16.1 Serão considerados elegíveis todos os veleiros que possuírem a bordo certificados de Bom Humor e Espírito Esportivo.

16.2 As velejadoras que não estão engajadas numa tripulação e desejarem participar da regata, deverão preencher a ficha Bolsa de Tripulante e entregar à Secretaria Náutica do CNC até as 17:00 de 06 de março de 2010.

16.3 No ato da inscrição será necessária a assinatura do Termo de Direito de Imagem.

16.4 Solicita-se às que possuírem um Seguro Saúde, informar a Companhia e o número da segurada.

16.5 Todas as tripulantes deverão estar usando a camiseta da regata durante todo o percurso. As camisetas serão entregues na reunião de tripulantes.

17. INSCRIÇÃO

17.1 Os barcos elegíveis poderão ser inscrever na Secretaria Náutica do CNC até às 11:00 do dia 07 de março de 2010 ou na Comissão de regatas (CR) até antes do sinal de Atenção.

17.2 A Ficha de Inscrição, anexada Instrução de Regata, pode ser obtida na Secretária Náutica do Clube ou visitando o site www.cncharitas.com.br/regataselas.html.

17.3 Valor das Inscrições por barco:

A inscrição da regata será 1 (um) quilograma ou 1 (um) litro de alimento não perecível por tripulante, podendo ser entregue antes do Sinal de Atenção no barco da CR ou até a 19:00 do dia 07 de março de 2010 na secretaria náutica. A isenção desta taxa não impossibilitará a embarcação de correr a regata mas a tripulação perderá a oportunidade de ajudar pessoas carentes da Casa de Maria Magdalena que assiste crianças soropositivas e ainda cerca de 170 famílias.

17.3 A Ficha de Inscrição deverá ser entregue ou enviada à Secretaria Náutica do Clube até a 11:00 de 07 de março de 2010.

18. ISENÇÃO DE RESPONSABILIDADE

As competidoras participam da regata a seu próprio risco e responsabilidade. Considere a regra 4, Decisão de Competir. As autoridades organizadoras, instituições, organizações e indivíduos envolvidos com a organização da regata, não aceitarão qualquer responsabilidade por perdas e danos materiais, físicos ou morte, que possam ocorrer a pessoas ou propriedades relacionadas diretamente com a regata, tanto em terra quanto a bordo, como consequência da participação no evento.

19. TÁBUA DE MARÉS

Dia	Hora	Alt.(m)
DOM 07/03/2010	00:34	0,9
	03:04	0,8
	06:13	0,9
	10:34	0,6
	12:54	0,6
	15:00	0,6
	19:13	0,9
	22:00	0,8

20. INFORMAÇÕES

Secretaria Náutica
Clube Naval Charitas
Av. Carlos Ermelindo Marins, 68
CEP 24370-195 Charitas – Niterói/RJ
Sra. Deise/Sr. Henrique
Tel.: (21)2109-8125/(21)2109/8126
Fax.:(21)2109-8199
Email: nautica@cncharitas.com.br
www.cncharitas.com.br

Bons ventos!