

# XXXII COPA DA JUVENTUDE

## CAMPEONATO BRASILEIRO INTERCLUBES DO CBC

**02 a 08 de fevereiro de 2026**



**Autoridade Organizadora:**  
**CONFEDERAÇÃO BRASILEIRA DE VELA - CBVela**  
**IATE CLUBE DO RIO DE JANEIRO - ICRJ**

**Apoio Institucional:**  
**COMITÊ BRASILEIRO DE CLUBES**  
**FEDERAÇÃO DE VELA DO ESTADO DO RIO DE JANEIRO – FEVERJ**

## INSTRUÇÕES DE REGATA

### 01. REGRAS:

- 1.1. A regata será regida pelas regras, tais como definidas nas Regras de Regata a Vela 2025/2028;
- 1.2. Se houver diferenças entre o Aviso de Regata e estas Instruções de Regata, prevalecem os referidos itens dessa Instruções de Regata;
- 1.3. Em todas as regras que se aplicam a esta regata:
  - 1.3.1. O “atleta” e “competidor” significa uma pessoa competindo, ou com a intenção de competir no campeonato,
  - 1.3.2. **[NP]** significa uma regra que não será motivo de protesto por um barco. Isto altera a RRV 60.1 e 63.2(a),
  - 1.3.3. **[SP]** Significa uma regra para a qual uma punição padrão pode ser aplicada pela Comissão de Regata ou Comitê Técnico sem audiência (isso altera a RRV A5.1);
- 1.4. As decisões da Comissão de Protesto serão inapeláveis, em conformidade com a regra 70.5(b).

### 02. CLASSES PARTICIPANTES:

- 2.1. Conforme o Aviso de Regata, a competição será aberta às seguintes classes: **ILCA 6** (Fem. e Masc.), **420** (Fem. e Masc./Misto), **iQFOiL Júnior** (Fem. e Masc.), **29er** (Fem. e Masc./Misto) e **ILCA 4 Sub 16** (Fem. e Masc.);
- 2.2. Todos os velejadores elegíveis devem estar devidamente filiados e em dia com a sua respectiva Federação Estadual e Associação de Classe no ano de 2026;
- 2.3. O presente evento será seletivo para ingresso no Programa de Alto Rendimento (PAR) da CBVela com gestão do Conselho Técnico de Vela Jovem e da Diretoria da CBVela que inclui entre outros objetivos avaliações para a formação da Equipe Brasileira de Vela Jovem (EBVJ) que irá representar o Brasil no Campeonato Mundial da Juventude da World Sailing, a ser realizado em dezembro de 2026 na cidade de Vilamoura – Portugal. Maiores informações no site da CBVela através das Notas Oficiais pertinentes.

### 03. AVISO AOS COMPETIDORES:

- 3.1. Avisos aos competidores serão divulgados nos **Quadros Oficiais de Whatsapp** - [QUADRO AVISOS COPA JUVENTUDE 2026](#). Toda pessoa de apoio e velejador(a) são responsáveis por entrar nesses grupos.

#### Segue QR Code do Quadro de Aviso Oficiais de Whatsapp



- 3.2. Para efeito dos prazos, será considerado o horário de publicação da mensagem.

### 04. ALTERAÇÃO DAS INSTRUÇÕES DE REGATA:

- 4.1. Qualquer alteração nas instruções de regata será afixada até duas horas antes do horário previsto para o início da sinalização de partida da primeira regata do dia em que entrará em vigor ou até 30 minutos antes da sinalização RECON em terra ser arriada, exceto alteração na programação de regatas, que será afixada até às 20:00h do dia anterior ao dia em que terá efeito.

### 05. SINALIZAÇÃO EM TERRA:

- 5.1. Sinalização em terra serão divulgadas no Grupo Oficial do Evento, conforme item 3.1 dessas IR;
- 5.2. Quando o galhardete RECON é içado em terra, o seu significado descrito na Sinalização de Regata RECON é modificado de “1 minuto” para “não antes de 60 (sessenta) minutos”;
- 5.3. **[SP] A bandeira D (Delta)** exposta em terra significa: “O Sinal de Atenção será feito não menos de 60 (sessenta) minutos após a Bandeira D ser exposta ou não antes do horário programado, o que for mais tarde. Os barcos não devem sair

das suas vagas determinadas e ir para a água antes que este sinal seja feito. Quando a bandeira D é exposta com uma bandeira de classe, ela vale somente para aquela(s) Classe(s).

## 06. PROGRAMA DE REGATAS:

### 6.1. Programação:

Dia da Semana	Data	Horário	Atividade
Domingo	01/02/2026	10:00 às 17:00	Inscrições, aclimação e treinamento
Segunda-feira	02/02/2026	10:00 às 17:00	Inscrições, aclimação e treinamento
Terça-feira	03/02/2026	09:00 às 11:00 10:30 11:00 13:00	Confirmação de Inscrição Cerimônia de Abertura Reunião de competidores e técnicos Regatas
Quarta-feira	04/02/2026	10:00 12:00	Reunião de técnicos Regatas
Quinta-feira	05/02/2026	10:00 12:00	Reunião de técnicos Regatas
Sexta-feira	06/02/2026	10:00 12:00	Reunião de técnicos Regatas
Sábado	07/02/2026	10:00 12:00 18:00	Reunião de técnicos Regatas Cerimônia de Encerramento
Domingo	08/02/2026	Todo o dia	Retorno das equipes

### 6.2. Número de regatas programadas por Classe:

Classes	Número de Regatas
ILCA 6 (Masc. e Fem.), ILCA 4 Sub 16 (Fem. e Masc.) e 420 (Masc./Misto e Fem.)	09
29er (Masc./Misto e Fem.)	13
iQFOiL (Fem. e Masc.)	18

6.3. O horário limite de sinalização de partida no dia **07 de fevereiro de 2026** será às **16 : 00h;**

6.4. Estão programadas até 02 (duas) regatas por dia para as Classes **ILCA 6, ILCA 4 e 420**, 03 (três) regatas por dia para a Classe **29er** e 04(quatro) regatas por dia para a Classe **iQFOiL**; e caso seja necessário, uma regata extra poderá ser disputada em qualquer dia para qualquer classe a critério da Comissão de Regata;

6.5. Se em alguma classe houver apenas um inscrito, ou durante a competição os demais concorrentes inscritos desistirem, ou ficar apenas um barco competidor, a Autoridade Organizadora poderá declará-lo vencedor da Copa da Juventude 2026, sem que este necessite completar as regatas programadas para validar o evento.

## 07. FORMATO DA COMPETIÇÃO:

7.1. O Campeonato consiste de uma série simples para os agrupamentos de Eventos conforme abaixo:

- ILCA 6 (Fem.) e ILCA 6 (Masc.),
- 420 (Fem.) e 420 (Masc./Misto),
- iQFOiL (Fem.) e iQFOiL (Masc.),
- 29er (Fem.) e 29er (Masc./Misto),
- ILCA 4 (Masc.) e ILCA 4 (Fem.).

7.2. Para cada regata da série dos respectivos agrupamentos acima, haverá uma única sinalização de partida, percurso e pontuação. As posições finais dos eventos, serão calculadas das súmulas de cada agrupamento.

## 08. BANDEIRAS DE CLASSE:

Organização:

Patrocinadores:

3

#### CLASSES:

- 420 (Fem. e Masc./Misto)
- ILCA 6 (Fem. e Masc.)
- IQFOiL (Fem. e Masc.)
- 29er (Fem. e Masc.)
- ILCA 4 Sub 16 (Fem. e Masc.)

#### BANDEIRAS:

- Símbolo da Classe 420 sobre fundo branco.
- Símbolo da Classe ILCA 6 sobre fundo branco.
- Símbolo da Classe IQFOiL sobre fundo branco.
- Símbolo da Classe 29er sobre fundo branco.
- Símbolo da Classe ILCA 4 sobre fundo branco.

### 09. AREAS DE REGATAS:

9.1. As áreas de regatas estão ilustradas no **Anexo 1**;

### 10. PERCURSOS:

10.1. Os diagramas no **Anexo 2** mostram os percursos, incluindo a sequência em que as marcas devem ser passadas e o lado pelo qual devem ser deixadas, com os ângulos e distâncias a critério da Comissão de Regatas. Poderá haver *portão* nas marcas de sotavento e/ou *offset mark* nas marcas de barlavento do percurso a critério da Comissão de Regatas para cada Classe;

10.1.1. Quando a Classe iQFOiL correr ao mesmo tempo com a Classe 29er, poderão ter duas marcas de barlavento. Neste caso a marca mais próxima será sempre a da Classe iQFOiL. As cores das boias de cada classes serão informadas no Quadro de Avisos da embarcação da Comissão de Regata.

10.2. Antes do sinal de atenção, a Comissão de Regata irá expor a ordem de largada e o percurso para cada classe em um quadro no seu barco principal de sinais;

10.3. Quando a marca de sotavento não for um Portão, esta deverá ser deixada por bombordo.

### 11. MARCAS DE PERCURSO:

11.1. As marcas serão boias infláveis e embarcações da Comissão de Regatas serão conforme tabela abaixo:

PARTIDA	PARTIDA SOTAVENTO	MARCAS DE PERCURSO 1, 2, 3 e 4	NOVAS MARCAS	CHEGADA
Embarcação CR e Boia Cilíndrica Azul	Embarcação CR ou Boia Cilíndrica Branca	Boia Cilíndrica Laranja	Boia Cilíndrica Amarela	Embarcação CR e Boia Cilíndrica Branca

11.2. Exceto em um portão um barco da CR sinalizando alteração de percurso é uma marca, isso altera a RRV 28.

11.3. No caso de uma classe ser designada para a outra raia, as marcas serão conforme as descrições dessa nova raia designada.

### 12. PARTIDA:

12.1. A linha de partida será entre um mastro onde estiver hasteada uma bandeira de cor laranja no barco da Comissão de Regatas na extremidade de boreste e uma marca de partida conforme 11.1 na extremidade de bombordo;

12.2. **[NP][DP]** Uma vez efetuado o sinal de atenção para a primeira classe, barcos de outras classes terão que esperar na área de espera. Os barcos poderão se aproximar da linha de partida após o sinal de partida da classe anterior seja feito, ou se houver uma chamada individual, após a bandeira X ter sido baixada. A área de espera é definida por um retângulo formado pelo alinhamento das marcas de partida para sotavento e a 100 metros da linha de partida;

12.1. **[NP][DP]** Os barcos que tenham completado uma regata devem retornar diretamente para a área de espera ou para terra, mantendo-se afastados dos barcos em regata e de aqueles para os quais o sinal de atenção tenha sido realizado;

12.2. Um barco que partir depois de decorridos 04 (quatro) minutos após seu sinal de partida será, sem audiência, considerado como não tendo partido – DNS. Isto muda a regra A5.1 e A5.2;

12.3. Para alertar aos competidores de que uma regata ou sequência de regatas terá início em breve, a bandeira laranja da linha de partida, será içada com um sinal sonoro, pelo menos **3 (três) minutos** antes que um sinal de atenção seja feito.

12.4. O sistema de largada para o **IQFOiL somente** será como segue abaixo, isto altera a Regra B3 – 26.1.

<i>Minutos antes do sinal de largada</i>	<i>Sinal Visual</i>	<i>Sinal Sonoro</i>	<i>Significado</i>
3	Bandeira da Classe	Um	Sinal de atenção
2	P, I, U ou bandeira preta	Um	Sinal de preparação
1	Sinal de preparação removido	Um longo	Um minuto para a largada
0	Bandeira da Classe removida	Um	Sinal de largada

### 13. MUDANÇA DA PRÓXIMA PERNA DO PERCURSO:

13.1 Para mudar a posição da próxima marca, a comissão de regata poderá (a) estabelecer uma nova marca, (b) mover a linha de chegada ou (c) mover a marca de sotavento. Assim que a marca nova estiver posicionada, a CR irá remover a marca original tão logo quanto possível. A alteração será sinalizada antes que o primeiro barco inicie a perna alterada, mesmo que a marca não esteja ainda na nova posição. Qualquer marca a ser contornada após a passagem pela marca movida poderá ser deslocada, a fim de manter a configuração do percurso, sem qualquer sinalização adicional. Quando em subsequente mudança de percurso uma nova marca é substituída, poderá ser usada a marca original.

13.2 Exceto num portão, os barcos passarão entre o barco da comissão de regata que sinaliza a mudança de percurso e a marca que está nas proximidades, deixando a marca por bombordo e o barco da comissão de regata por boreste. Isto modifica a regra 28.2.

### 14. CHEGADA:

14.1. A linha de chegada será entre um mastro onde estiver hasteada uma bandeira de **cor azul** no barco da Comissão de Regata e uma marca de chegada conforme Item 11.1 na outra extremidade de acordo com os diagramas no anexo 2.

### 15. SISTEMA DE PUNIÇÃO:

15.1. Será aplicado o Apêndice P – Procedimentos Especiais para a Regra 42, com a seguinte alteração: A RRV P2.3 não será aplicada e a RRV P2.2 é alterada para que seja aplicada a qualquer penalidade após a primeira;

15.2. Para a Classe 29er, a regra 44.1 e P2.1 são alteradas, substituindo-se a Punição de Duas Voltas pela Punição de Uma Volta;

15.3. **[DP]** A penalidade para o não cumprimento para as regras da classe ou instruções marcadas como DP pode ser menos do que uma desclassificação se o júri assim o decidir. A abreviatura na súmula dos resultados de uma pena imposta como previsto na presente regra será DPI.

### 16. LIMITES DE TEMPO e TEMPO OBJETIVO:

16.1. Os limites de tempo e tempo objetivo serão os seguintes:

Classe	Tempo limite (min.)	Marca 1 (min.)	Janela Chegada (min.)	Tempo objetivo (min.)
ILCA 6 e ILCA 4 F/M	75	25	15	40
29er F/M	50	20	10	30
iQFOiL F/M (Barla/Sota)	25	06	08	15
iQFOiL F/M (Slalom)	07	02	02	3-4

16.2. Se nenhum barco da Classe passou pela marca 1 no seu tempo limite, a regata será anulada. Uma falha em alcançar o tempo objetivo não será motivo de reparação. Isto altera a regra 61.1(a);

16.3. Serão considerados DNF, sem audiência, os barcos que não chegarem no prazo da **JANELA de CHEGADA** (conforme tabela no item 16.1) após a chegada do primeiro colocado. Isto modifica as regras 35, A5.1 e A5.2.

### 17. PROTESTOS E PEDIDOS DE REPARAÇÃO [NP][DP]:

17.1. Formulários de protestos estarão disponíveis na secretaria do evento. Protestos e pedidos de reparação devem ser entregues no prazo apropriado, de acordo com o item 17.2;

17.2. O prazo de entrega de protestos será de 70 (setenta) minutos após o último barco completar a última regata do dia em sua classe, ou a Comissão de Regatas sinalizar que não haverá mais regatas no dia para esta classe, o que ocorrer mais tarde. O prazo de protesto da Comissão de Regata, da Comissão de Protesto e da Comissão Técnica sobre incidentes que



observaram na área de regatas e para pedidos de reparação será de 70 (setenta) minutos após o último barco da última classe completar a última regata do dia, ou a Comissão de Regatas sinalizar que não haverá mais regatas no dia para esta classe. Isto modifica a regra 60.3(b)(1 e 2);

17.3. Avisos aos competidores serão afixados no quadro oficial de whatsapp de avisos do evento em até vinte minutos depois de encerrado o prazo de protestos, a fim de informá-los das audiências nas quais serão partes ou citados como testemunhas. As audiências serão realizadas na Sala da Diretoria de Vela, situada ao lado da Secretaria do evento, no horário indicado nos avisos acima descritos;

17.4. Será afixada uma lista dos barcos que foram punidos por infração à regra 42, de acordo com a instrução 15.2.

## 18. PONTUAÇÃO:

18.1. A regra B8 está deletada e será aplicado o Apêndice A.

18.2. 04 (quatro) regatas são requeridas para constituir a série, com exceção da Classe ILCA 4 que será requerida 2 regatas para constituir a série;

18.2.1. Quando até 04 (quatro) regatas forem completadas em todas as Classes, não haverá descarte.

18.2.1(a) **Nas Classes ILCA 6, 420, ILCA 4 e 29er:** Quando 05 (cinco) ou mais regatas tiverem sido completadas, a pontuação do barco na série será a soma de suas pontuações em cada regata, excluindo-se seu pior resultado,

18.2.1(b) Na **Classe iQFOiL, conforme tabela abaixo:**

Número Regatas	Descartes	Observação
1 - 4	0	
5 - 7	1	Pior resultado descartado
8 - 12	2	Piores resultados descartados
13 - 17	3	Piores resultados descartados
18	4	Piores resultados descartados

## 19. MEDIDAS DE SEGURANÇA [NP]:

19.1. **[SP]** Um barco que se retira da regata ou não irá participar das regatas do dia, deve notificar a Comissão de Regata tão logo seja possível;

19.2. **[DP]** Os competidores deverão levar a bordo equipamento de flutuação pessoal para toda a tripulação durante todo o tempo em que estiverem embarcados, sendo recomendado o uso em todo o tempo de competição ou observando as regras específicas de cada classe;

19.3. Os competidores que precisarem de assistência deverão solicitá-lo, apitando ou fazendo sinais com ou braço ou remo. A comissão de regata reserva-se o direito de prestar assistência ao velejador que necessite de socorro, independente da vontade deste. Isto não será motivo de reparação. Isto altera a regra 61.1(a);

## 20. SUBSTITUIÇÃO DE TRIPULANTES OU EQUIPAMENTO [NP][DP]:

20.1. Não será permitida a substituição de competidores sem prévia autorização escrita da Comissão de Regatas;

20.2. Não será permitida a substituição de equipamento danificado ou perdido sem autorização da Comissão de Regatas. O pedido de substituição de equipamento deve ser feito na primeira oportunidade razoável, preenchendo e entregando formulário próprio na Secretaria do Evento;

20.3. Se a substituição do equipamento for em água, tanto o equipamento substituto como o danificado deverão ser apresentados em terra ao Comitê Técnico/Comissão de Regatas após as regatas do dia, para checagem. A substituição estará sujeita à aprovação final da Comissão de Regatas.

## 21. INSPEÇÃO DE MEDIÇÃO E EQUIPAMENTOS [NP][DP]:

21.1. Um barco ou equipamento poderá ser inspecionado a qualquer momento quanto ao cumprimento das regras das classes e Instruções de Regata. Na água, um barco poderá ser instruído por um membro do Comitê Técnico ou da Comissão de Regata, para que se dirija imediatamente à área designada para inspeção.

## 22. BARCOS OFICIAIS:

Os barcos oficiais serão identificados da seguinte maneira:

- Comissão de Protestos - bandeira PRETA com um "J",

Organização:

Patrocinadores:

- Imprensa - bandeira VERDE com um “PRESS”.

### 23. BARCOS DE PESSOA DE APOIO [NP][SP]:

- 23.1. Barcos de pessoa de apoio serão permitidos nas raia desde que devidamente inscritos e com a taxa de inscrição paga;
- 23.2. Barcos de pessoa de apoio não deverão se aproximar de nenhum barco em regata por menos de 100m de qualquer local na raia onde um barco poderia navegar, isso vale desde do sinal de atenção da primeira classe até que todos os barcos tenham completado a regata ou a CR tenha sinalizado anulamento ou retardamento da regata;
- 23.3. Quando um membro da Comissão de Regata ou da Comissão de Protesto indicar a um barco de pessoa de apoio para mover- se mais para longe da área do percurso, o barco mencionado deverá fazê-lo imediatamente;
- 23.4. Durante o procedimento de largada, a partir do sinal de atenção todos os barcos de pessoa de apoio deverão ficar na área restrita a 100 metros a sotavento da linha de partida e dentro do alinhamento para sotavento das marcas de largada;
- 23.5. Os barcos de competição não deverão se aproximar de barcos não identificados, sendo sujeitos a uma punição.

### 24. LOCAL DE PERMANÊNCIA [NP][DP]:

- 24.1. Todos os barcos deverão ser guardados em locais a eles designados no late Clube do Rio de Janeiro.

### 25. COMUNICAÇÃO POR RÁDIO [NP][SP]:

- 25.1. Exceto em emergência ou quando utilizando equipamento fornecido pela Autoridade Organizadora, um barco não deve fazer ou receber transmissões por rádio, incluindo mensagens de texto ou chamadas por celular, nem receber comunicações não disponíveis para todos os barcos, enquanto estiver competindo.

### 26. PREMIAÇÃO [NP]:

- 26.1. Serão premiados os três primeiros colocados de cada Evento e Categoria conforme tabela abaixo:

Evento	Categoria	Premiação
iQFOiL YOUTH, 29er e 420	Feminino e Masc./Misto	1º, 2º e 3º
ILCA 6	Masculino	1º, 2º e 3º
ILCA 6	Feminino	1º, 2º e 3º, Sub-23 no mínimo 3 barcos inscritos
ILCA 4 Sub-16	Feminino/Masculino	1º, 2º e 3º
Melhor Clube	Geral	1º, 2º e 3º

- 26.2. A Cerimônia de Premiação será no dia 07/02, as 18:00, na Pergulá da Piscina;
- 26.3. Com o objetivo de prestigiar os patrocinadores e imprensa que estarão presentes no dia 07/02, solicita- se que os barcos compareçam à raia para competir na última regata do dia e que os atletas vencedores de cada classe participem da Cerimônia de entrega de Prêmios da Copa da Juventude 2026;
- 26.4. O vencedor do Troféu Transitório de Melhor Clube Brasileiro – Vela será a entidade filiada à sua respectiva Federação Estadual de Vela e devidamente filiada à CBVela que obtiver o maior número de pontos, conforme segue:
- 26.4.1. Havendo um ou mais barcos de um clube, até os **dez melhores** colocados de cada clube pontuarão em cada regata e em cada classe, distinguindo-se feminino, masculino e misto quando for o caso, sendo que havendo mais de um velejador de um mesmo clube, este continuará na mesma posição;
- 26.4.2. Os pontos serão marcados da seguinte forma para cada regata quando uma classe tiver 10 (dez) ou mais inscritos:

Colocação	1º	2º	3º	4º	5º	6º	7º	8º	9º	10º
Pontos	10	9	8	7	6	5	4	3	2	1

- 26.4.3. Quando uma classe tiver menos ou 10 (dez) inscritos o 1º lugar receberá a pontuação do número de inscritos, o 2º lugar o número de inscritos menos 1 e assim sucessivamente;

26.4.4. Se as flotilhas não tiverem completado o mesmo número de regatas, a pontuação será calculada por todas as regatas válidas na ordem em que foram completadas pelas flotilhas;

26.4.5. Será vencedor o clube que ao final das regatas válidas do campeonato somar **o maior número** de pontos. No caso de uma tripulação de barcos de dupla for inscrita representando dois clubes diferentes, a pontuação marcada segundo item 26.4(b) acima será a metade para cada clube;

26.4.6. Se houver empate entre dois ou mais clubes, eles serão classificados de acordo com a pontuação na última regata. Se o empate se mantiver, será utilizada a pontuação na regata anterior até que seja desfeito o desempate,

26.4.7. O clube campeão do **Troféu Transitório de Melhor Clube Brasileiro – Vela Jovem** será o responsável pelo retorno em segurança do referido troféu até o Clube sede do evento em 2025 na data oficial de chegada das tripulações.

## 27. CÓDIGO DE CONDUTA [NP][DP]:

27.1. Os competidores deverão cumprir com qualquer solicitação razoável feita por uma autoridade do campeonato;

27.2. Um barco que estiver passando por uma área de regata a qual não fora designado deverá se manter completamente afastado da área onde os barcos daquela área estiverem competindo.

## 28. ISENÇÃO DE RESPONSABILIDADE:

28.1. Os competidores participam da regata a seu próprio risco. Considere a regra 3, Decisão de Competir. A Autoridade Organizadora, Clube, Patrocinadores e Apoiadores não aceitará qualquer responsabilidade por danos materiais, físicos ou inclusive morte, relacionados diretamente com a série de regatas e/ou seus antecedentes durante ou depois de completada.

## 29. PROPAGANDA [NP][DP]:

29.1. Os barcos deverão expor propaganda fornecida pela Autoridade Organizadora conforme Código de Propaganda da World Sailing;

29.2. Os competidores poderão ser solicitados a usar os coletes tipo BIB com propaganda escolhida e suprida pela Autoridade Organizadora, conforme o Código de Propaganda da World Sailing.

## 30. DESCARTE DE LIXO [NP][DP]:

30.1. Nenhum barco deve jogar lixo na água. As embarcações oficiais do evento das comissões de regata e protesto podem ser usadas para descarte do lixo.

## 31. INFORMAÇÕES COMPLEMENTARES (Não fazem parte do Aviso de Regata)

31.1. Site do campeonato: [www.cbvela.org.br](http://www.cbvela.org.br) e [www.icrj.com.br](http://www.icrj.com.br)

31.2. Organizadores:

<b>Confederação Brasileira de Vela</b> Av. Infante Dom Henrique, S/N – Marina da Glória – Sala 19A 20021-140 – Glória Rio de Janeiro/RJ - Brasil Tel.: +55 21 2240 8919 / +55 21 3178 6992 E-mail: <a href="mailto:cbvela@cbvela.org.br">cbvela@cbvela.org.br</a> Site: <a href="http://www.cbvela.org.br">www.cbvela.org.br</a>	<b>Iate Clube do Rio de Janeiro</b> Av. Pasteur, 333 - Urca Rio de Janeiro - RJ, 22290-240 <b>Telefone:</b> (21) 3223-7200 - Vela E-mail: <a href="mailto:vela@icrj.com.br">vela@icrj.com.br</a> Site: <a href="http://www.icrj.com.br">www.icrj.com.br</a>   @icrj
--	--



## ANEXO 1 – ÁREAS DE REGATA

*O mapa e desenhos das raia são aproximados e não estão em escala, servindo apenas como referência.*

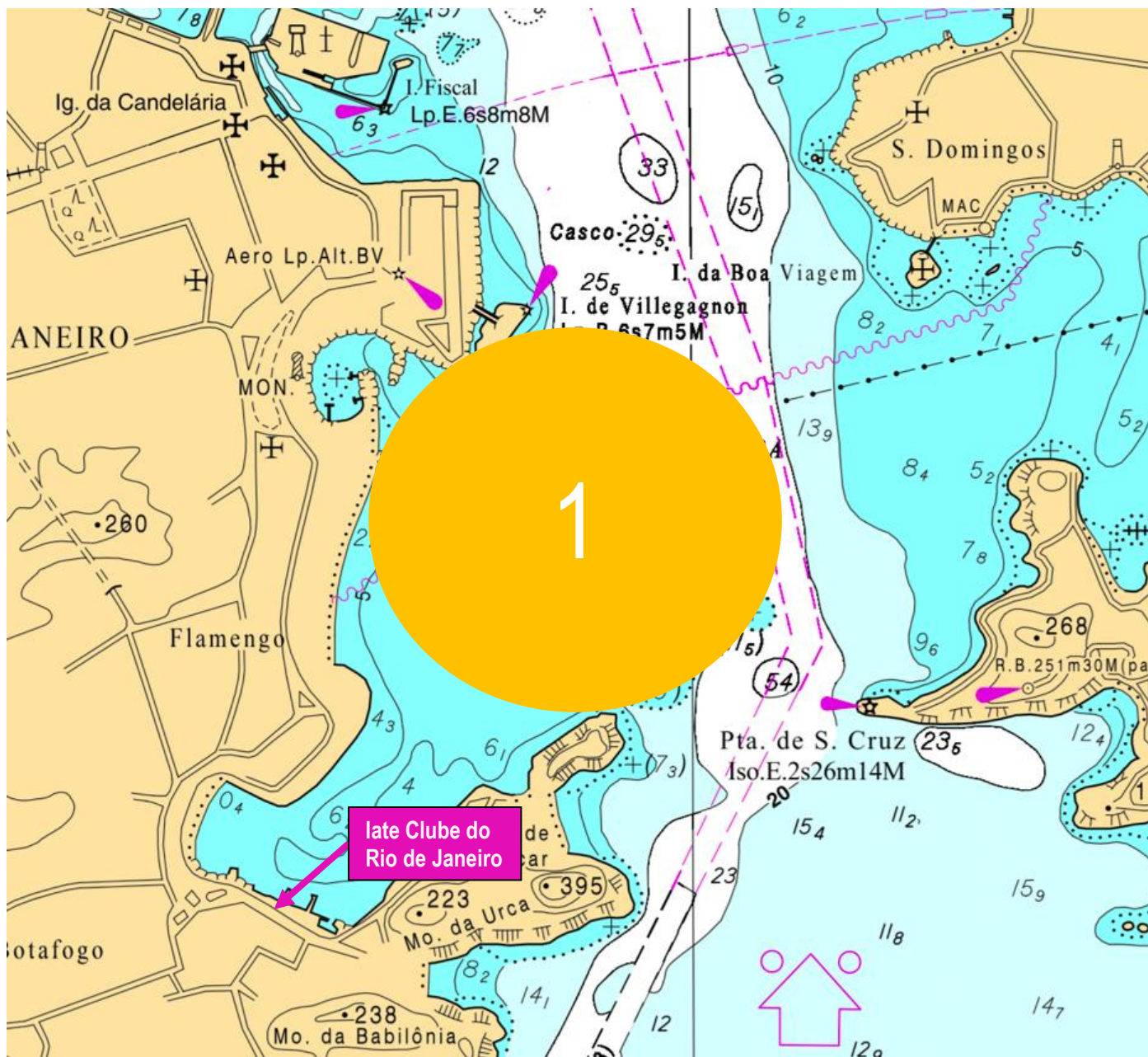

## ANEXO 2 - PERCURSOS

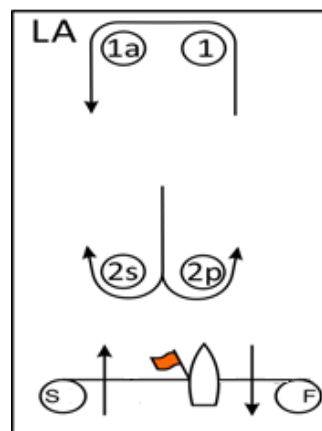
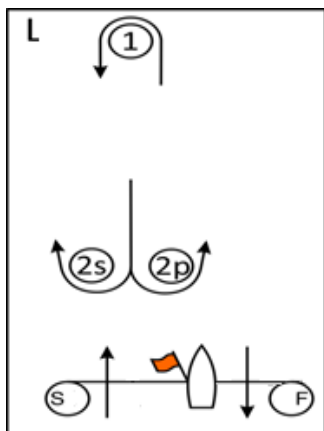

Percurso <b>L</b> – Barla/Sota com chegada em popa	
Sinal	Sequência das montagens
L2	Largada - 1 - 2s/2p - 1 - Chegada
L3	Largada - 1 - 2s/2p - 1 - 2s/2p - 1 - Chegada
L4	Largada - 1 - 2s/2p - 1 - 2s/2p - 1 - 2s/2p - 1 - Chegada

Percurso <b>LA</b> – Barla/Sota com marca de 'Offset' e chegada em Popa	
Sinal	Sequência das montagens
LA2	Largada - 1 - 1a - 2s/2p - 1 - 1a - Chegada
LA3	Largada - 1 - 1a - 2s/2p - 1 - 1a - 2s/2p - 1 - 1a - Chegada
LA4	Largada - 1 - 1a - 2s/2p - 1 - 1a - 2s/2p - 1 - 1a - 2s/2p - 1 - 1a - Chegada

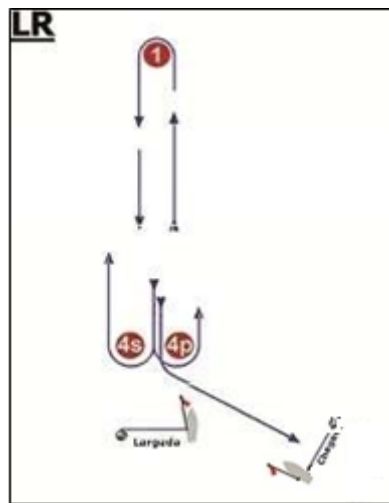
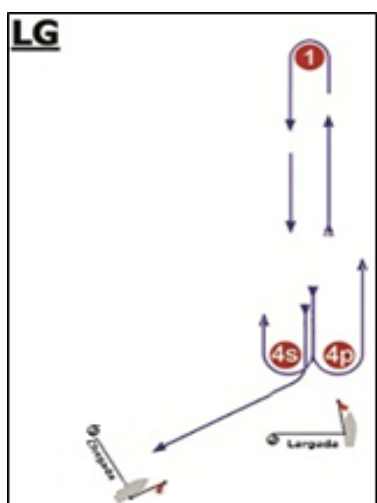

Percurso <b>LG</b> – Barla/Sota com chegada no través para boreste	
Sinal	Sequência das montagens
LG2	Largada - 1 - 4s/4p - 1 - 4s - Chegada
LG3	Largada - 1 - 4s/4p - 1 - 4s/4p - 1 - 4s - Chegada
LG4	Largada - 1 - 4s/4p - 1 - 4s/4p - 1 - 4s/4p - 1 - 4s - Chegada

Percurso <b>LR</b> – Barla/Sota com chegada no través para bombordo	
Sinal	Sequência das montagens
LR2	Largada - 1 - 4s/4p - 1 - 4p - Chegada
LR3	Largada - 1 - 4s/4p - 1 - 4s/4p - 1 - 4p - Chegada
LR4	Largada - 1 - 4s/4p - 1 - 4s/4p - 1 - 4s/4p - 1 - 4p - Chegada

Organização:

Patrocinadores:

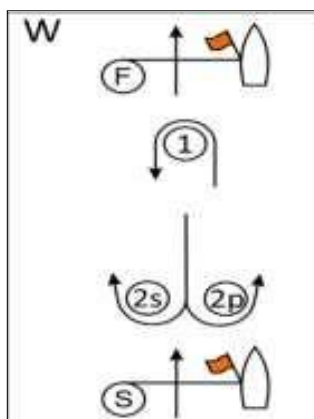

Percurso <b>W</b> – Barla/Sota com chegada no contravento	
Sinal	Sequência das montagens
W2	Largada - 1 - 2s/2p - Chegada
W3	Largada - 1 - 2s/2p - 1 - 2s/2p - Chegada
W4	Largada - 1 - 2s/2p - 1 - 2s/2p - 1 - 2s/2p - Chegada

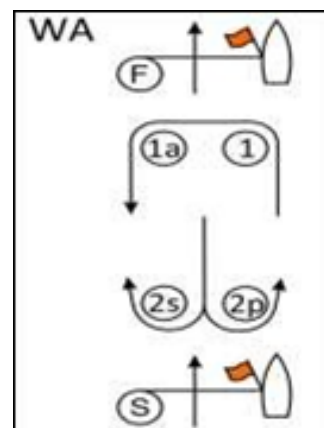

Percurso <b>WA</b> – Barla/Sota com Marca de 'Offset' e chegada no contravento	
Sinal	Sequência das montagens
WA2	Largada - 1 - 1a - 2s/2p - Chegada
WA3	Largada - 1 - 1a - 2s/2p - 1 - 1a - 2s/2p - Chegada
WA4	Largada - 1 - 1a - 2s/2p - 1 - 1a - 2s/2p - 1 - 1a - 2s/2p - Chegada

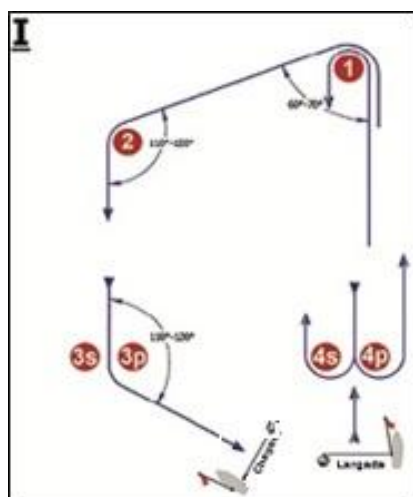

Percurso <b>I</b> – Trapezoidal Inner Loop	
Sinal	Sequência das montagens
I2	Largada - 1 - 4s/4p - 1 - 2 - 3p - Chegada
I3	Largada - 1 - 4s/4p - 1 - 4s/4p - 1 - 2 - 3p - Chegada
I4	Largada - 1 - 4s/4p - 1 - 4s/4p - 1 - 4s/4p - 1 - 2 - 3p - Chegada

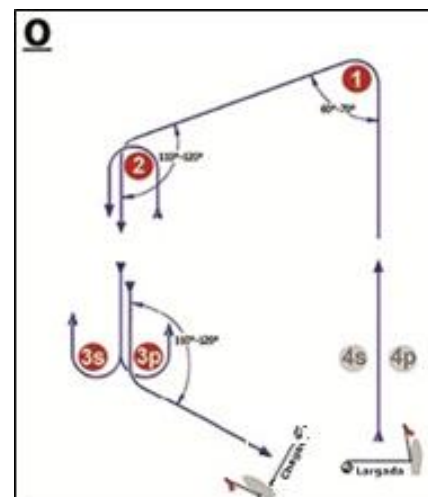

Percurso <b>O</b> – Trapezoidal Outer Loop	
Sinal	Sequência das montagens
O2	Largada - 1 - 2 - 3s/3p - 2 - 3p - Chegada
O3	Largada - 1 - 2 - 3s/3p - 2 - 3s/3p - 2 - 3p - Chegada
O4	Largada - 1 - 2 - 3s/3p - 2 - 3s/3p - 2 - 3s/3p - 2 - 3p - Chegada

Percurso <b>SD3</b> – Slalom (iQFOiL)	
<i>Sinal</i>	<i>Sequência das montagens</i>
SD3	Largada – 1 – 2 – 3 – Chegada

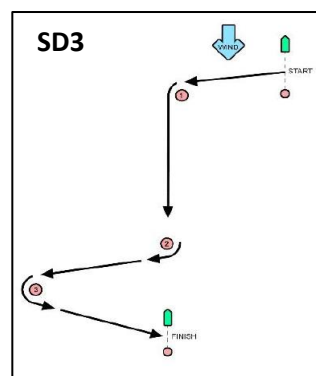

### ANEXO 3 – PRESCRIÇÕES DA CBVELA

Regra 67:

**A CBVELA prescreve que a autoridade organizadora indicará os responsáveis pela reparação dos danos.**

Regra 70.5(a).

**A CBVELA prescreve que é necessária sua aprovação prévia.**

Regra 86.3.

**A CBVELA prescreve que é necessária sua aprovação prévia.**

Anexo 4 Standard Penalties – Penalidades Padrão [SP]	
<b>Comunicação com competidores</b>	
Saída para a água quando a bandeira D não é hasteada em terra – IR 5.3	01 ponto em sua primeira regata do dia.
<b>Segurança</b>	
Deixar de notificar a Secretaria do Campeonato quando permanecer em terra – IR 19.1	01 ponto em sua regata mais próxima.
Não notificar a CR ou secretaria do campeonato ao desistir de uma regata – IR 19.1	01 ponto em sua regata mais próxima.
Violação dos regulamentos locais do clube e porto	02 pontos em sua regata mais próxima.
Usar barcos de apoio para fins proibidos que não sejam fins de treinamento, apoio à regata e resgate - IR 23	05 pontos para todos os barcos apoiados pelo barco de pessoa de apoio na regata mais próxima.
<b>Pessoa de Apoio</b>	
21.3 a 23.4	Ficar em terra no dia seguinte
21.5	01 ponto na regata mais próxima
<b>Comunicação por rádio</b>	
Infringir a IR 25	05 pontos na regata da infração ou na regata mais próxima

Organização:

Patrocinadores: